朝鮮日報 朝刊 本紙朝夕刊十二面

社說

釜山府會秘密地圖紛失事件

府當局及府會의責任如何

一

昨夏府議員選擧를 圍繞코 買收等醜態로 瀆職事件을 일으키어 世人의 非難을 바더오든 釜山府會에서 지난一月十六日 또다시 秘密地圖紛失事件이 發生되엿다함은 이미本報에 報道되엿거니와 其間 數次返送한結果 紛失된 地圖五枚中全部가 郵便으로 返送되고 또 그地圖를 가저갓든 議員中 四名은 이미事實을 自白하엿스나 두명이 終始自白지안하여 府會議員懇話會에서는 不得己 黑白을 分明히 하기 爲하여 司直의 손에 옴기여 徹底히 糾明하기로 決定하고 府會議員全部의 連名으로 釜山警察署에 告發狀을 提出하기로되엿다고 傳하는데 全議員이 連名으로 告發狀을 내어 司法權을 發動케하는일은 近來稀有의 珍事件이라할것으로 얼마나 府會그自體가 腐敗되어잇는가를 世上에 告白하는것이라할것이다.

二

그러면 秘密地圖인줄을 알고 왜이것을 가저갓슬까 自己가 가저가고 또 그것을 郵送하고도 一般에게 말하지 못할 行爲를 왜行하엿슬까 秘密地圖인줄을 알고 이를 바그로 가지고 간것은 竊盜行爲인 同時에 그地圖는特히 某方面에도 關係잇는것이고보매 防諜上에도 重大關係가잇는것으로 議員으로서 몰랏슬理는 絶對로업섯슬것이다 알고도 이를竊取한것은 結局 그地圖를利用하여 私腹을채우랴한것이다는 생각에서 일것이다 그리고 一時의잘못으로 그것을 가저갓다고하더라도 事件이發覺되어 問題가 擴大되게되면 當然히 悔改하여 돌려보내고 自進하여 ……

…… 人間이라 아니할수업다 어린人間는 처음부터 府民의 福利를爲하여 自治行政의 發展을爲하여 議員이 된것이 아니라 公職者라는 地位를利用하여 私腹을채우것다는 一念에서 議員이된者들일것이다 …… 이가튼 非人格者이며 謀利輩들을 自己들의 代表로서 投票選擧한 釜山府民도 府民으로서 當然히 그責任을分擔하여야할것이다.

瀆職事件發生後 所謂 肅淸選擧를 標榜하고 改選된 府會에서 더욱이나 瀆職事件은 아직도 公判에廻附되어 判決도 내리지 안하고잇는이때에 이가튼 不祥事件이 또 일어낫스니 이야말로 百年河淸 이라고 할가. 徹底한 肅淸을 斷行치 안코는 到底히 府會로서의 義務를 다하지못할것이다 釜山府會의 秘密地圖紛失事件은 公公然히 世上에 나타난事件이어니와 暗暗裡에 이가튼行動이 다른데에는 업다고 絶對로 保障할수업는일이다 地位關係上 市街地計畫 又는 鐵道新設 其他計畫과 잇그는 場所를 아는것을 機會로 不知不識間에 又는 意識的으로 親近者에게 秘密을 漏洩하여 土地買占賣惜等 疾惡行爲를 助長 ……

赤字公債의 生産性

藏相, 稅革委員會서 力說

【東京電話同盟】櫻內藏相은 二十二日 衆議院稅制改革法案委員會席上에서 西川貞一氏(政友久原派)의 質問에 對答하여 公債의 生産性을 力說하고 赤字公債의 發行에 依하여 國力의衰退가업도록 將來의 財政計畫의 豫見을 樹立할 必要가잇다하여 大要如左한 所信을 述하엿다

一、臨時軍事費를 一般會計에 移管할수잇는 時期를 어느때로할것인가는 事變終了前이라 할지라도 事態가 變化하여지면 移管할수잇는것이다

一、그리고 假令事變이 變化한다할지라도 當分間은 我國財政上 負擔은 容易히 減少되지안흘것은 事實이다

一、公債利拂費던가 恩給年給이던가等으로서도 今後相當히 膨脹할것이오 自然增收에依하여 이것을 補充하기는 容易치 안흘것이다

一、이때문에는 赤字公債의 發行에依하여 國力이 衰退되지안토록 財政計畫을 樹立할것이 必要하다 卽公債의 性質, 豫算의 使用에 對하여 檢討를 加하고 現在多少의 困難은 잇다해도 이것의 將來에 對하여國力의 發展에 資토록 努力하여야한다

一、卽 公債의 發行에 依하여 國防費를 支出하고 이것이 重工業의 發展이되고 따라서 外國으로부터의 資材輸入의 必要를 적게하고 國內生産力은 增進하여 自然增收도 增加케되면 公債發行이 반드시 憂慮되는바는 아니다

一、또 一面에잇서서는 되도록 無益한 國費의 支出을 排除하고 生産力을擴充하여도 途中에 꼬치지 안코 迅速히 效果를 擧揚할수잇는것을 選擇하여 되도록赤字公債의 發行을적게하도록 努力할것이다

一、또 公債償還計畫에 對하여도 適當한 時期에 如何히 하여 償還할것인가 그方法을 樹立하려한다

一、今番增稅에 對하여도 가까운將來에잇서서 確立될對策을 樹立하고 國民의安心을 어드도록 생각하고잇다

西川氏 臨時軍事費를 一般會計에 編入하면 日本財政이 恒久的으로 膨脹할것으로 생각되나 이對策은如何, 今番增稅中 臨時軍事費에 編入된大藏分은 臨時軍事費特別會計의終了와同時에減稅되는가

藏相 新中央政權의 發達의 過渡的인 期間만은 援助가必要하고 이外에도 經濟開發等때문에 相當한投資를必要로할것이므로 假令 臨時軍事費 特別會計를 一般會計에 編入해도容易히 金額은 減少되지안흘것이다 따라서臨時軍事費가 編入된다 廢止하며 또곳 그만치 減稅되지는안는다

西川氏 租稅의自然增收를 如何히 豫定하는가 恩給費의 增加 赤字公債의 利拂은 租稅增收로 支出될豫算은업는가 또十六年度의豫算編成에 當하여도 十三年의 七、八、九三個月間의物價를 基準으로하는가

藏相 一、自然增收는 經濟界의 實狀如何에 依할것이나 다만經濟界의發達에따라 漸次로增加할것으로 생각된다

二、公債利子와 恩給費를 租稅의 自然增收로 支出하기는 困難하다

三、十六年度豫算編成의 基準單位는 考慮치안흐면안될것이다

西川氏 赤字公債의 累積과그對策은如何

藏相 赤字公債에 對하여 利子와償還期의 支出計畫을 세우면 將來그것이 經濟的利益을 發生하는方面에 使用되는것이 …… 例컨대 現在國防費를爲한 赤字公債의 發行도 그다지 國民經濟上 有害하다고는 생각지 안는다 ……

外地보다 優先的으로 食糧確保策考慮

農相, 政府食糧政策을 示唆

【東京電話同盟】二十二日 衆議院米穀搬出法委員會에서 島田平氏(民政)가 日本으로부터 朝鮮 滿洲 北支에 對하여 滿洲로부터 輸入한 外麥 百五十萬石 (小麥粉으로하여 輸移入含) 內地小麥 二百萬石 米百萬石을 供給하기로 決定하엿다고 하는데 食糧不安의 今日果然 이것을 實現할수잇는가 그리고 端境期에 政府가 持越米 四、五百萬石을 確保할수잇는 豫想이섯는가 라고 追及한데對하여 島田農相은 日滿支 三國關係에 잇서서는 我國으로서는 할수잇는데 까지는 하여주고 餘剩이잇는것은 될수잇는대로 서로融通하여주지 안흐면안된다 그러나 現在 我國의 實情으로는 食糧確保는 무엇보다도 優先되어야한다고 생각하고 잇스므로 이見地에서 貴意見에는至極 同感이다 그대로 當하여 充分參考하여 過誤되는일이업도록 하려한다라고言明하고 食糧確保에 優先性을 認定한것은 政府의 食糧政策에 對한 今後動向을 示唆하는것이라고하여 注目된다 (寫眞은 島田農相)

十四年度自然增收

二億五千萬圓

【東京電話同盟】軍需工業其他股販産業의 好調에 따라 租稅官業收入等의 自然增收는 顯著한實績을 거두고잇는데 二十二日衆議院稅制改革法案委員會席上에서 櫻內藏相의說明에 依하면 十二年度 六千五百萬圓 十三年度 一億六千萬圓 十四年度 二億五千六百萬圓이란 多額에 達한것이 明白히되엿다

貴族院質問者

【東京電話同盟】貴族院은二十二日 衆議院으로부터 總豫算案의送附를밧고 二十三日부터 豫算總會를열려인데 同日은 午前十時 本會議를열고 櫻內藏相의 財政演說이잇는後 이에 關聯하여一般質問을하기로되어 鶴島道正伯(硏究)에 外交一元化에 關하여 革部遜吉氏(同成)는 國內新秩序와 革新政策에對하여 深尾隆太郞男(公正)은 物價政策에對하여 各各質問通告를 하엿다 그리고 大藏公望男도 通告하고잇스므로 同日의本會議는 午前午後에걸처 열릴豫定이다

稅革委員會經過

【東京電話同盟】廿二日 衆議院稅制改革委員會에잇서서의 質疑應答은 如左하다

立川平氏(政久) 大藏省의統計에 依하면 最近國民所得額은 二百五十五億이되는바 昭和十年부터 現在까지에 百億以上의 增加를 豫來하고잇는 理由는如何한가

川島內閣統計局長 經濟統計는 人口統計와가치 單純히 여길수는업다 貨幣價値, 物價의 變動, 經濟界의 情勢等도 考慮치안흐면안된다

板谷順助氏(政久) 租稅의 基本資料로되는것은 이러한杜撰된 調査에依하는것은 不當치안흔가

大矢局長 國民所得의 計算方法은 實際와는 相當히 差違가잇는 것으로 또增稅에 當하여는 經濟界의 動向도 考慮치안흐면안 되는것이며 國民所得調査의 數字는 單純한 參考資料에 不過한 것이라는것을 諒承하기바란다

西川貞一氏(政久) …… 今後議會에 提出될 追加豫算은 어느程度인가 또그財源인 公債의額은 如何한가

櫻內藏相 今後我國의財政은 現狀으로나가면 容易히 國費가 縮少될것이라고는생각되지안는다 支那事變이 豫測되지안는今日 그支辦計畫을 只今부터言明키는困難하다 追加豫算 ……은 目下關係當局間에서 折衝中이므로 近日議會에 提出할豫定이다

西川氏 臨時軍事費特別會計의 終맘과가치 事變이 終熄될때까지 기다리는것은 財政上不當치안흔가

櫻內藏相 臨時軍事費特別會計는 新中央政權이 成立되어 ……

聖上, 東京驛에 行幸

親히 滿洲國皇帝御出迎

【東京電話同盟】一德一心의 盟邦 滿洲國皇帝陛下께서는 紀元二千六百年을 御慶祝하시고자 …… 五月七日橫濱 …… 御來訪하시기로御決定 廿二日正午 宮內省及 滿洲國政府로부터 發表가잇섯다 惶恐하옵게도 天皇陛下께옵서는 東京驛에 行幸 親히 御出迎하옵실것으로 拜承된다 ……

…… 五月二日의 御訪日宣詔記念日을 御慶祝하시고 新京을 御發程 大連에서 御乘艦, 海路 五月七日午前 …… 昭和十年御來朝以來 五年만에 光輝잇는 御對面을 하옵실御豫定 이시다 御旅館은 赤坂離宮, 關西에서는 京都大宮 御所로 定하셧는데 ……

"體面만서면和平"

英獨兩國의和平熱은熾烈

【왓싱톤二十二日發同盟】웰스米國務次官은 三月五日頃 伯林에到着하여 히틀러總統과 會見하고 ……

"豫算實行을節減"

衆院各派의切實한要望

【東京電話同盟】二十二日衆議院 ……

禁輸論結局埋葬

日英秘密協定

外交委員會事實檢討

北歐三國會議追頭

羅、英佛에屈服

高級石油輸出禁止

喜多中將渡東

工業圖書 優良 內容・分量・定價・手頃・工業教科書
工業の昇進・權威の責任編著
圖書目錄進呈
陸海軍工廠はじめ全國各地千餘の工場・鑛山・青年學校・工業學校乃至技能者養成所にて活用せられ好評絶讚

工業通信講義 內容見本無代進呈
機械科 電氣科 工業化學科 土木科 建築科 採鑛科 冶金科
工業學識益々必要!
東京市京橋區銀座六ノ四交詢ビル八 財團法人 國民工業學院 (官民協力)

文部省 要目準據 青年學校工業教科書 機械科 電氣科 普通科

第六十一期 決算公告 貸借對照表 (昭和十四年十二月三十一日現在)
昭和十五年二月 右ノ通ニ候也 朝鮮銀行 總裁 松原純一

胃腸病と虛弱な体質に 殺菌性胃腸藥 戰功丸 藥價 一二、三五、十円 大阪市東区岡山町 日本製劑化學研究所

土地建物担保金融 營業項目 ●土地建物擔保貸付 ●證券擔保貸付 ●土地家屋評價鑑定 土地家屋管理分讓● 土地家屋賣買紹介● 火災保險代理事務● 黃金町二丁目五五 電(本)1381.1681 東京建物株式会社京城支店

パンタリン 10・50・100管入 京城 三龍製藥社

火災防止緊急對策

當事者의責任을嚴重追及!

總督府首腦部、處罰規定의强化를考慮中

작년겨울이래 조선에는의식(火事)이 천번연거처럼각처에서는 화재가 빈발하여 금강산(金剛山)의화재 청진(淸津)의 유지공장(油脂工場)、신의주(新義州)의 공설시장、황주(黃州)의정소、겸이포(兼二浦)제철소、부산(釜山)성진(城津)등지의 소학교、사리원(沙里院)의 영화극장등이 가장큰화재이엇다 이와가치큰 화재가빈발하므로 총독부에서는 며칠전부터 종래에 보지못하든 엄중한 대책을 강구하여 ...

총독부각국장을 비롯하여 각도지사에게 발송하엿음에도 불구하고 이번에또강원도청 북춘천(北春川)소학교등이 화재를내게되어 이것이 비록쿠가 당국의사실이라할지라도 전지방에 대하야 대책을 강구하야 회의를 열고 엄중처리하여 인심의안정을 도모하기로 되엇다

그 대책에 대하여 위선지금 고려되는 것은 당국서의 화재에 대하여는 그때의 관계책임자의 책임을 엄중히하되 심한경우에는 엇지까지 식히며또 민간소유물의 화재에 대하여는 그소유자 혹은 관계자의 책임을 또한 엄중히하여 종래 대부분은 주의나 경고등으로 처리하고말든 것이 심한 실화라하여도 가벼운 구류 또는 벌금에 처하든것을 일층 강화하야 처벌의정도를 놉히라는것이 이번에 도의회 중심문제인 모양이다

仁川稅關倉庫火災 損害七百萬圓推定

仁川署、火因重視코容疑者檢擧取調中

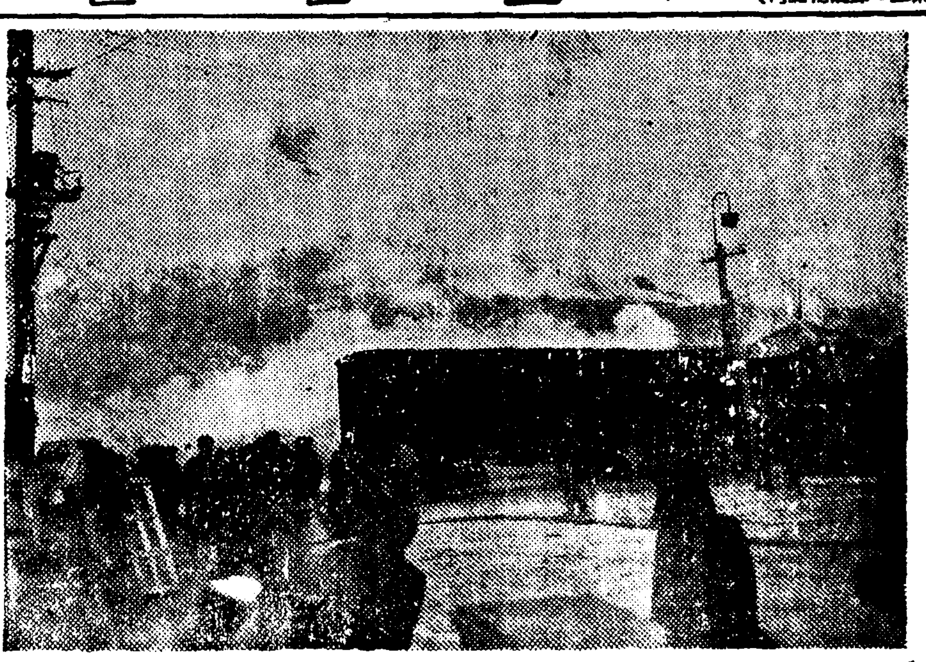

【仁川支局電話】기보=작이십이일인천세관(仁川稅關)대화사건은 인천서원 총출동으로 현장을엄중경계하는동시에 인천소방서 경방단이 소화에진력한결과 오후네시쯤에 완전히 진화하엿는데 경찰에서 조사한 손해액은대개 다음과갓다 즉화차열대에 십만원、화차에 실엇든 정조이천록백원、제일창고 건평칠백륙십오평에 사십만원과 이외에 창고속에는 대화조(大和組) 복도조(福島組) 조선운송회조부(朝運組)야구상회(野口商會)등 네회사의 화물이 잔뜩처장겨 잇섯고 그중에는 전지하의 중요자재그밧게 잡화가 만엇든만큼 합계 칠백여만원의손해가잇섯다 그리고 발화원인에 대하여는 아직도 판명되지안엇는데 인천서에서는 출화원인을 중시하고 목하 용의자수명을 인치취조중이다 (사진은 세관화재현상)

白色葉書再登場

【東京電話同盟】소화오년(昭和)성 우무국에서는 물자 절약의 입장에서 엽서용지의 재검토를 하게되엇섯는데 이번 국책에순응하여 엽고히엽을 물아가게되어 비체서 누런비조로 쓰아갓엇서의 빗갈이 겨우국민의 눈에의게되던오늘 또다시 본비갈인 흰빗조로 물아가게 되엇다 최신

集合開拓民

各道配定戶數決定

이봄에 만주국으로보내는 소화십오년도제일회 집합 개척민(集合開拓民)의각도입식지별배정을 다음과가치결정하고 이십일일 총독부외사부(外事部)로부터 관계각도지사에게 통달하엿다、 제일회이민은 한계이천오백호에 달하는데 삼월십이일부터 입시열차로 수송할터이다

이밧게삼월중에입식지와 호수를 결정할것은 충북、경북、경남삼도에서 총수오백호인데 사월하순에 수송할예정이다

▲京畿一七二戶 ▲忠北二〇〇戶 ▲忠南一〇五戶 ▲全北五一〇戶 ▲全南九〇〇戶 ▲慶北八〇戶 ▲慶南七五戶 ▲江原二〇戶 ▲平北四二七戶 計二五〇〇戶

假廳舍建築을決定

損害三十萬圓、火因漏電確實

【春川支局電話】속보=강원도청의소실사건은 작이십이일오후삼시순천역착열차로 대죽(大竹)내무국장、북촌(北村)방호과장등이 춘천에도착하여 화재현장을 시찰하고복구대책을 도청수뇌부와 협의한결과비상시국에 자재를엇기곤난한점을참작하여 임시적으로가청사를짓기로 의견이 일치하엿다 그리고 화재원인에대하여는 경찰에서 신중히 조사중인데 전선에서 합선하여누전(漏電)된것이 확실하다고하며 손해는 건평구백육십평에 삼십만원、집기십만원、소모품사만원 합계약삼십만원으로계산한다

순(金亨順)(三)의 네째날 입(權輔任)(二)는 이십일일오후 어데론지 나가버리엇는데 서대문밧게 산다는 그의애인과함께 도망한 모양이니 차저달라고 서대문서에 수사원을 제출하엿스며

◇이천군마장면장암리(利川郡麻長面長岩里)소반영(蘇判永)의 안해 최성녀(崔姓女)(三)는 지난십일일오후 세상모르는 어린것

豐基氏設定卅餘通

【豐基】경북풍기(豐基)에는 기원이천육백년 기념일인 지난십일일부터 십오일까지의 씨설정계출이 삼십여통에 달한다고한다

가버리고 말엇스니 차저달라고 부내각서에 수사원을 제출하엿다

書類를救出

못한것은遺憾

大竹內務局長談

【春川支局電話】도청화재현장을시찰하고 대죽내무국장은 다음과가치 말한다

갑자기 불이 일어낫기때문에 건물은 어찌할수 업더라도 중요서류등을 다태워버린것은 유감되는일이다 복구사용은 지금가치 자재난이 심하여서는 불가능한일이고 우선 임시로가청사를 짓기로하엿다 이에소요되는 예산은 물론 국고에서 지불하겟다 그리고 신년도의 강원도의예산편성은 한달동이라도 독려하여 삼월말까지에는 끗내야할것이다

鐵賊四名捕盡

부내아현정(阿峴町)산칠번지의 이십팔호 최현구(崔賢求)(二

出=奔=一=束

불비탈은 아히도 차것단 집을나간 처녀와부인—

◇부내일정(林町)칠번지 김용

寡婦專門詐欺漢

被害婦女八名、西署서嚴調中

〔被逮〕

동아현정산칠번지의삼백육십삼호 윤병준(尹炳俊)(三)은 부의홍제외리(弘濟外里)에산다는 이상돈(李三俊)(三)과연시 홍제외리에 사는 이봉한(李鳳漢)(二)등과 공모하야 한강통(漢江通)십삼번지의칠출천기(川崎)철공소에 직공으로 잇는것을 기화로 작년십이월중순 동장고안에서점사하는데리기를 훔쳐내것을 비롯하야 열세번에 천여원어치를 훔쳐다가 여러곳 고물상에 팔어가지고 유흥해써버리엇든 이들이 이십일 용산서에 모조리 붓들리엇다

돈잇는 과부와 처녀여덟명을 그럴듯한말로 꾀이어 정조를유린한다음 수만원금품을 빼서먹은 근래에드문사기한이 이십이일 서대문서에 검거되어다 본적을 충남홍성군구정면 오룡리(洪城郡龜井面五龍里)에두고 서울로흘러와서 뽀로커노릇을하는 임종만(林鍾萬)(三)은 작년사월 부내 향촌정(香村町)일백오십사번지의팔호 김해창(金海昌)(三)의 이가 자식도업시 과부가되어외로워지내고 잇는 그의 처가 누나와 더욱 신용을 사두고

섬의 큰부자로 수만이조와서사업에손을 대기만하면 큰이득을보는사람인데 이지막 호텐비가되어서 매우어려우니 두사람이 라고여러가지로꾀이어 입종만은 김해창과 동거하게되자 처동서에서는 곳 범인을 잡고저 이런 김해창을 정조를 짓밟은후 돈을우려 주다가 경북포항(浦項)에 잇는어창(漁場)을 사서경영하 겟다고 큰돈을 가지면 이를 돈을 가지고있는 이수분이다 그러나 이것을 부녀자 기만하면 큰이를 쉽사리 모아 놓은 정조와 금품을 사기당한 부녀자 들의 고소장이 빗발치듯 몰려 들어 즉 김파부가 잇는 엿지닌 윤(尹)모의딸 명순(明順)(三)이 는 역시윤종식의소개로 임종만 을 사괴어 임시까지 하엿고 아 현정(阿峴町)산 칠번지 김소제(金小弟)(二)라는 파부는 현금

이천원을 빼앗기엇스며 교국정(橋北町)모처에 사는오영실(吳英實)(二)이라는 파부는 현금 삼천원을 빼앗기외에 임시까지 하엿고 이외에도 다섯여 명이 런수단으로 꾀이어서 사취한돈이 이아이마첩천원에 달한다고한다 이러한 내용을모조리 알은서대 문서에서는 중지(中地)사법주임 이형사들을동원하여 범인의행방 을알아리에 탐사중이엇는데 지 난이십일 범인이 동서자기집에 몰아간것을 알고 곳합사대를보 내어 이십이일 경성으로압래、 동서에서엄중히취조중인 데 여죄가만히잇을 거짓모양이라고한다

"所見表"는嚴秘書類"

兒童身分과家庭環境의機密에屬하여外部에漏洩을禁하는것

城南中學의無責任한開封事件問題化

조선의 교학쇄신(敎學刷新)을 철저히하기위하여 총독부에서는 작년에조선교육령 개정을단행한후 금년신학기부터는 중학교입학시험제도를 개정하여 종래의 여러가지 폐단을 일소하기로되엇거니와 이개정된 입학시험제도의 내용인즉 일반이주지하는 바와가치 출신학교교장의 내신서(內申書)(소견표)가 이백점、구두시문이 이백점、국어시험이 삼백점、체격검사가 삼백점등합계 일천점을 표준성적으로 채점하는것인데 출신소학교장의내신서란것은 학업성적을 비롯하여 조행、성격、가정형편、아동의환경、그가족의 성격、그가정의장래를 좌우할만한 천반사항을 종합적으로 기입한 가장중요한비밀서류이므로 총독부에서

는 얼마전에 영미학무국장(鹽原學務局長)으로부터 각 소학교장의내신서는 발행할 소학교나 각중학교를 물론하고 절대수하는중학교는 물론 밤을발하엿고 각도에서는 이것을 동사하여 각중소학교당국에 배부하엿

다 또그후경성부당국에서는 내각공사립초등학교장회의를 소집하고 이내신서는 극비수의를 하도록지시한바가잇섯슴에도 불구하고 부내이태원정(梨泰院町)에잇는성남중학교(城南中學校)에서는 이엄비에붓치지안흐면안될

내신서 더군다나 자기학교에서응지됫장에 "내신서는 절대비밀로 취급할것"이라고 씨어잇슴에도 불구하고 이것을함부로 공개한 사실이잇다 즉아동본인에게까지 보여서 감독당국을 놀라게한사실이잇다

이제 이조선교학쇄신의 근본정신을무시한 내용의대개를 듯건대 부내모소학교에서 아동의입학지원서류를 성남중학교장에게친 전봉함으로써 혹은아동본인、혹은학교의사환、혹은 아동의가족을시켜서 발송한일이 잇섯는데 이것을 정수부에 잇는직원이합부로개봉하여 서류가 완비되지 못햇다는이유로 아동본인가가 지고온사람에게찌어봉투 그대로 돌려 보내사실이 잇다 그리하여 모모 소학교 직원은정남중학당국에 항의를 하는등 말다툼을 한일까지잇다 그리하여이 사실을 탐문한 총독부에서는 판계당국에서는 방금비밀리에 그사실을 내사하는중인데 판게방

書類未備라도

返還時엔封緘해야한다

八木學務課長談

이에대하여 총독부팔목학무과장(八木學務課長)은 다음과가치말한다 에부치지 안흐면안된다 그래서 소학교장의내신서는 물론엄비 학교장의물험 기타여러가지로 지시와주의를 시키엇도여러번잇

섯다 성남중학에서 교장과교장사이에 친전봉함으로 보내내신서를 함부로개봉하여 가지고간사람에게 그대로 반환하엿다면 이번입학시험제도를 개정한근본정신에 위반되는것이다 만일서류가 완비되지못하엿스면 그소학교장에게 역시친전봉함으로 반환하지안흐면안된다 이런사실이 잇다는것은 처음듯는바인데 만일사실이면 경기도당국으로하여금 엄적당히조치하도록하라한다

調査하겟다

小島京畿道學務課長談

이에대하여 소도(小島)경기도 학무과장은 다음과가치말한다 소견표와학업성적일람표의 취급에잇서서는 중등학교와초등학교가 다가치신중을 기하여 엄비에부치도록 재삼주의를시켯는데 그가틋일이 생겻다니 대단히미안한일이다 학무과로서도 속히진상을조사하여 선처하겟다 조사가 끗나기전에 무어라고말할수는업스나 소견표를 아동이나 부형에게 돌려서 보내다는것은 소학교로서의 큰실책이고 그것을뜨더보고 그대로 돌려보낸 중학교의 책임도크다 하여튼우분한조사를해보려고한다

校門을떠나는淡手群 ⑬

卓球의健在

陸上、庭球의活躍期待

同德高女

부가잇는데 今春에 校門을나스는 卒業生은 籠球에五名 卓球에二名 庭球에四名 排球에四名 冰上에一名 氷上에 四名으로 全部二十二名인데 그들의 卒業後의 動向狀態는 다음과 갓다고한다。

◇籠球部…部員이 十四名으로 昨年에는 女子籠球에三學年以下 四學年以上이 全部決勝에敗하엿고 全朝鮮女子籠球選手權大會에는 準決勝戰에 淑明에게 敗北하엿고 朝鮮神宮大會에도 亦是 準決勝에서 敗하엿다。今春에 校門을 떠나는 卒業生은 主將이고 F인 黃金子孃을 비롯하여 五名인데 모두다 重要한 人物인故로 今年度에는 大端히 打擊이 될것이라고한다

◇卓球部…部員이 十四名인데 昨年에는 京城女子中等學校對抗卓球大會에 出場하여 一學年과 二學年이 勝利하여 優勝하고 全朝鮮卓球選手權大會에는 優勝을 하엿고 全鮮選手權에서도 各種目을 우승하여 單複을 모다가 四學年以上에 制霸하고 二學年以下는 決勝에 敗하엿스며 朝鮮神宮大會에는 榮光의 優勝을 하엿다。今春에 校門을 나스는 卒業生은 主將인 高貞姬 元漢 李淑德양의 三名으로 今年에도 그다지 打擊이 업고 더욱 活躍할것으로 期待하고잇다고한다。

◇庭球部…部員이 十二名으로 昨年에는 京畿道女子中等學年 對抗庭球大會에서 二學年과 四學年이 制霸하고 每申主催의 全朝鮮女子庭球選手權大會에는 金淑在 高貞姬組가 全朝鮮의 優勝을 하엿고 朝鮮神宮大會道對抗戰에도 亦是 金淑在 高貞姬組가 朝

鮮을 代表하엿다。이것으로보든 同部가 얼마나 活躍하엿는가를 알수잇다。今春에 校門을 떠나는 卒業生은 主將의 重任을 다하고 前衛로 活躍하든 李淑德양이 一人뿐이라 그다지 影響은 업슬것이고 今年度에는 더욱 活躍할것으로 期待하고 잇다고 한다。

◇排球部…部員이 十六名인데 昨年度에는 京畿道女子中等學年對抗技、女子籠排球리그戰、朝鮮神宮大會에 出場하여 準決勝戰에 淑明을 破하고 準優勝을 하엿다。今春에 校門을 나스게되는사람은 그중에 主將으로서 重責을 다하고 中衛의 重鎭으로 大活躍을 한 金淑在양이다

黃金子 高貞姬 金淑在 金蓉貞 柳德嬡 金貞姬

◇陸上部…部員이 十五名으로 昨年度에는 京城女子中等學年對抗競技에 出場하여 總得點으로 二位를 하엿고 京城中等學年對抗에서는 大十米에 六秒三의 第一位를 하엿고 朝鮮神宮大會에는 記錄이 一着이엿고 高跳에는 二着을 하고 또女子中等에도 二着을 하고잇다 今年에는 主將의 重任을 다하고 잇든 金貞姬양을 잃게되어 陸上部는 그리 큰 打擊이 업지는 안흘것이다。

◇氷上部…部員이 廿二名인데 朝鮮神宮大會에서 三千米에 三着을 하엿다 今年의 陣容에는 新人을 만히 등용하여 이번 陸上의 活躍을 期待하고 잇다고한다。

會을 한다고 千五百米에는 二着 金貞姬양은 五百米에 一着하고 三萬米에서는 一、二部에 下 四學年以上에 第一、二部에 金淑在양은 二着、全朝鮮氷上大會에는 金貞姬양이 一 百五十米에 一着、金淑在양이 千 五百米에 二着하고 千大百米 上의 優勝을 하엿다。以上에서 同部가 氷上界에서 얼마나 活躍하고잇다 이고 그들이 校門을나스는사람은 主將 여 四名이나 그다지 打擊이업다 고하며 今年에는 더욱큰 期待를 갓고잇다고한다。

◇氷上部…今年度부터는 新設하기로 되어 처음으로 參加하여 決定이 되엇다하므로 同部의 活躍은 아주 未知數이나 斯界의 期待는 相當히잇슬것으로 밋게된다。

▲籠球部=黃金子(F)東京女子專門 高貞姬(G)同上 曹顯成(F)淑明專門 李玩淑(G)梨花專門 柳鳳淑(C)同上

▲卓球部=高貞姬 淑明專門 元漢 東京藥專 李淑德 淑明專門

▲庭球部=金淑在(前衛)東京女子大學 金玉順(前衛) 淑明專門 金南漢(後衛)家庭

▲排球部=金淑貞(中衛)淑明專門 沈玉淑(前衛)家庭 金順洙(後衛)同上 安敬淑(後衛)

▲陸上部=柳德嬡(短距離)家庭 金貞姬(短距離)同上

▲氷上部=金淑在(長距離)東京女子大學 金貞姬(短距離)同上、千順愛(短距離)東京藥專 金淑珠(短距離)家庭

言爭끄테殺人

이십이일오후다섯시쯤 고양군 숭인면성북리(崇仁面城北里)삼십번지 백병기(白炳基)(二)는가 어버지 김연근(金演根)(三)과 태경(泰卿)(三)과의 일족사이에 는 사소한일에 때리고싸움을 하다 가 태경은 고마님소를 어떠마 저 그자리에쓰러져 즉사하엿다 이에놀란가해자인 병기는 그자 리에서 곳은당하고말아 소관서 대문서에서는 형사대가 출동하 여 범인을엄중취조중이며 시체는 부검키로하엿다

卓球協會行事日程

日本卓球協會主催 今年度行事는 十九日의 理事會에서 다음과가치 決定하엿다。

▲全國都市對抗戰(五月)場所未定 ▲東亞體育大會(日滿華對抗) 東京大會(六月六日—九日)東京 關西大會(六月十四日—十六日) 大阪 ▲神宮大會兼全日本選手權 (十月三十日—十一月三日)東京 ▲全國學校對抗戰(十六年度) (昭和十六年一月)未定

朝鮮陸上五傑表 【三】

男子　全朝鮮陸協發表

順位	記錄	氏名	所屬	月日	競技場	競技會名
		投圓盤				
3、	36•13	洪永燾	咸南	10•17	京城	朝鮮神宮一般選手權
4、	35•16	尹大重	鐵道	6•11	〃	全鮮實業團對抗
5、	35•10	李君益	京城醫	6•18	〃	一般對學生
		投槍				
1、	55•45	李榮觀	京城	8•19	〃	鮮滿對抗
2、	49•86	鈴木靜一	城大	6•3	〃	對抗選手權
3、	49•66	金鍾鉉	京城	9•10	〃	鮮華對抗
4、	48•35	朴重根	平壤	10•17	〃	朝鮮神宮一般選手權
5、	47•87	馬鍾園	普成專門	6•18	〃	一般對學生
		投槌槍				
1、	46•79	白承旭	普成專門	10•17	京城	朝鮮神宮一般選手權
2、	45•41	印熙煥	〃	10•17	〃	〃
3、	38•55	金寬羽	京成	9•24	〃	全日本豫選
4、	36•45	金亨道	培材中學	8•6	〃	朝鮮中等學校
5、	36•39	高延玄	〃	8•6	〃	〃
		走幅跳				
1、	7•17	金源權	普成專門	5•	神宮	歐洲遠征東京豫選
2、	6•67	金源龍	京城	9•24	京城	全日本豫選
2、	6•67	馬鍾園	普成專門	8•10	甲子園	關西學聯對朝鮮學聯
4、	6•56	朴勳緖		6•18	京城	一般對學生
5、	6•48	山本昇	京城醫	6•1	〃	三醫專對抗
		走高跳				
1、	1•87	金源龍	京鐵	9•24	京城	一般對學生出
2、	1•85	木村一夫	〃	6•18	〃	一般對學生
3、	1•75	朴昌伯	徽新中等	9•24	〃	全日本豫選
3、	1•75	羅絢成	〃	9•10	〃	鮮華對抗
5、	1•70	盧聖仁	齒專	6•18	〃	一般對學生
5、	1•70	晉丸和隆	大醫	6•18	〃	〃
5、	1•70	山崎敏夫	江原	10•15	〃	朝鮮神宮各道對抗
5、	1•70	蘇鎭南	普成專門	8•10	甲子園	關西學聯對朝鮮學聯
5、	1•70	鈴木信彌	齒專	6•3	京城	對抗選手權

〔今日天氣〕 西風晴曇

二月二十三日(金曜日)陰一月十六日 ▲干支 丙申 ▲日出 午前七時一五分 ▲日南中 午後零時四七分 ▲日入 午後六時二〇分 ▲滿潮 午前六時三九分 ▲月出 午後六時二二分 ▲月入 午前五時五分 午後五時三五分

딱 딱

◯ 봄이 아리 자진고。

◯ 각자는 자원화 보에 더한층 허리끈을 잔뜩 졸라매라。

◯ 부내 각가정의 재고미를 록히 조사할모양。

◯ 부자집 곳간의 잘을쇠가 멧번 열렷다 잠겻다 하겟군。

早稻田大學講義錄

校外生募集

進日本의第二國民으로서次代의責任을가질靑少年諸君은모두와서우리校外生이되여實力의涵養에勉勵하기를切望한다。校外敎育의實狀·講義錄의內容勉强法等에對한詳細는內容見本으로알도록하기바라며·葉書로至急左記로申込하라。

中學講義	前期後期 各一年	學費一月
商業講義	一年修了	學費一月
高等女學講義	同上	
政治經濟講義	一年半修了	學費一月 廿圓
法律講義	同上	
文學講義	同上	
建築講義	一年半修了	學費一月 卅圓
電氣工學講義	同上	
電氣工學中等講義	一年修了	學費一月

內容見本은各科別로되여잇스니반드시志望하는講義錄과住所氏名을分明히써서보내도록하라。

東京牛込 早稻田大學出版部 振替東京三 電話牛込二一五四

各種枕木製枕 製函專門 松丸太賣買 등굴나무 山林直營 大邱府市場町一二七 正信製枕所 電話一四六六番 商號가正信이온바多少를不拘하시고一次試驗하여보시기를伏望!

果樹苗木 東邦種苗園 黃海道沙里院驛前 電話長二二七番

絶對責任付 時間正確 堅固無比 獨逸製鐵道時計 クローム側アンクル十七型 特價十四圓五十錢 十五型 同品夜光特價十五圓 スイス製高級品 クローム側アンクル十六型 十五石入神十年 特價二十三圓五十錢 セイコウーウテマキ 十六石入九型 二十二圓也 歐亞洋行 安東市 振替京城

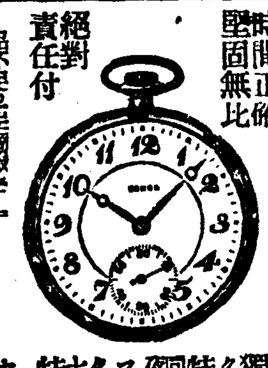

にきびとり美顔水

美容藥으로서도 入浴後와洗面後에쓰시면實로爽快하야여드름없고질곱이여어여뻐지게됩니다 定價 一圓廿五錢 六十三錢 四十錢

△蚊、蚤、南京虫、진드기其他害虫으로가려운때

여드름 뽀로지 에 반드시

毛根에活을넣는비타민F配劑의 メデカ 메데카 ポマード 포마드

本品은 特許用劑 植物性 毛髮에 有効한 新藥

中部版

就職希望者四百名
五百餘名은上級學校에志願
開城府內八個小學校今春卒業者의動向

【開城】 개성부내 팔개소년녀초등학교에서 금춘에 졸업할 아동은 구백네명인데 졸업장을쥐고 교문을 나서는이들에게 상급학교이나 취직이나 가정이나 하는 세갈래길이 잇스니 인생행로의 중요한 방향이 결정되는 이마당에서 그들의 행방을 알어보기로 하자 즉 전기졸업생중 상급학교를 지원하는 행운아는 오백사십명이며 가정이 빈곤하여 이로써 학업을 끗막는 아동은 삼백칠십사명이다 이들은 대개가 가난한 가정에 다소의 생활비라도 보조하고저 취직을 희망하지만 오늘까지 취직이 결정된수는 전부가 겨우 오륙십명에 불과한 현상이라하니 방향을 정치못하고 가두로 방황할 이들삼백여명 다수아동의 장래가 기맥히바잇서 사회의 관심을 갓게한다 그런데 각학교의 졸업생수와 상급학교지원자수를 보면 다음과갓다

校名	卒業生數	上級志願者
滿月小學	一二○九名	一七一名
元町小學	一四○(男) 七○(女)	一○○(男) 四○(女)
富町小學	七四(男) 六九(女)	二○○(男) 四○(女)
松都小學	七九	三二
中京小學	七六	三四
好壽女普	八○	四八
貞和女普	七一	三三
美理歐女校	三六	一二
計	九○四名	五三○名

糧穀流通統制와 / 米穀販賣를統制

【海州】 요지음 일반시중에서는 동작서와 협력하야 관내일반상에 가식량배급(食糧配給)을 원활히하고 도에유잇는 미곡을 도회지로하여 공출하고자 잡곡상시장 련용하지하에 목지에 현재가 지고잇는 백미(七分搗)로 미곡상등급으로 소시장에서 노략하여 공출하지하야 남어지가잇는것은 전부 판매하도록 령유하야 공출시키기로 하야 그조사에 노력중인데 만약 보유잇는 미곡을 가지고도 판매치안는자에게는 판매명령을 발하야 이에응치안으면 미곡통제령(米穀統制令)에 의하야 상당한처벌을한다

春耕期에小作爭議
江華金地主에非難漸高

【江華】 강화의 유수한부자요 유명한 김화윤(金化允)씨는 근자에 이르러 소작인들에게 농번기 가까운 이때에 대한 소작관계로 말미암아 최근 반외 주목을 끌고잇섯던바 최근에는 소작인이 채무를 청장치안는다고 라조를 시키지 안흔지가 해를 넘기어 전내가리수에는 취의 전통적 소작을 빼앗는등 소작권이동을 심하여 소작인의 불안을 느끼게하여 지난이십일 강화군에서는 소작위원회를 개최하고 그처리를 강구하엿다는바 당일에는 그밖게 소작관계로 면 신현리(新峴里)에서 일어난것외 두건을 상정토의하엿다 춘경기를 당하야 다소의 소작쟁의가 증가하는 일반의 주목을 끌고잇다

城津殺人强盜
犯人捕捉이困難

【城津】 기보=성진 쌍포정(雙浦町) 일본고주파(日高周波) 장지대부근 바다가에서 나하가 교살(絞殺)당하여 기보한바외갓거니와 그후 성진서에서는 쌍포정(雙浦町)주재소에 수사본부를두고 우(禹)사법주임이하 사법계총동원으로 사건의정체를 해부하기에 활동중인데 무엇보다도 이사건을 괴롭게하는것은 피살당한사람에게 무엇하나 단서될만한 소지품조차업는것은 물론이고 신원조차 알수업스며 다만 현장에는 자동차바(自動車)이라고 나팔 기리가 두자일곱치(二尺七寸)가량되는 피해자의 "고무" 허리띠가 노혀잇서서 얼마전에 현장에서 발견된바 무시지한 행적을 말하는 것이라는데 피해장소와 서로 거리가 멀지안흔 성천(城川)에서 동북(東北)으로 약이천미돌 서남(西南)으로 실리가량 떨어진 치질구의 장소이고 하이칼라머리에 금니(金齒)를 박은 "세루" 옷을 입엇든 자이며 피해자의 인상이 퍼해자들과 안치 못된것으로 주측된다고한다 그러나 동행은 아마도 신구임배주에 연결되는데 그 공형(共行)인 범인이라는 것이 판명되엇다

食糧配給組合
江華郡에서도結成

【江華】 강화군에서는 군내곡물업자와 정미업자를 망라해가지고 지난이십일 정오부터 강화군 회의실에서 "식량의 수급원활과 가격의공정 봉공의정신" 을 "스로간" 으로 하여가지고 강화군식량배급조합을 결성하엿는바 조합원이 십오인 일시불 매인당 천원씩을 출자하여 가지고 미곡과 잡곡의 사서(買取) 배급할것과 기타의 부대사업을하기로하고 자금의 부족은 얼마던지 차입융통하여 가면서 즉시사업에 착수키로되엇는바 당석에서 역원선정과 예산안을 상정토의한결과 그예산에잇서는 총수입 이천구백오십육원으로 대부분이 수수료로써 수입이되어잇다고한다 그리고 선정된역원은 다음과갓다

組合長 金根鎬
副組合長 金甲正
監事 金在鎬 尹燕浩
顧問 朴郡守 山下署長
相談役 北畠良弘 姜文鉉 江一

組合員
江華面 金甲正 安吉龍 韓內弼
李相弼 尹燕浩 姜鎬錫 趙炳奎
金根鎬 桂基鏞 金憲泰 崔希俊
崔鍾鎬 金顯高 仙源面 徐明化
佛恩面 高永吉
吉祥面 千昌植
華道面 金俊成
良道面 金在鎬
內可面 尹泰善 兪炳憲
河岾面 許泰順
兩寺面 李根萬 秦己龍
松海面 高大燮

旱害民을爲해
土改事業着手

【楊平】 현재경성부 안국정(安國町)에사는지주 라운보(羅雲甫)씨는 작년심한한발로 인하야 끈는 양평군 지제면(砥堤面)에산재한 자기소작인들을 구제하기위하야 요사이 춘궁기를 당하여 현금천여원을 투입으로 산포하고자 토지개량사업을 계획하고 불일이 사업을 착수하기로하엿다

배로서 성진오월주수송하려는 친잡나 에 경찰에 들켜서 뜻을이루지 못하엿다고한다
경찰부에서는 철도도출을 이려니와 금후바다도 단속가치 경계하기로되엇다

小作統制令으로
關係者會合協議
始興郡에서廿七日에開催

【永登浦】 작년십이월에 칙령으로 공포된 소작통제령(小作統制令)에 의하여 시흥군(始興郡)에서는 오는이십칠일 오전열시부터 군회의실에서 관하각면장 권업담임면직원, 경찰관주재소주석동이모혀 소작통제령에대한제반사항의 협의를 하기로 하엿는데 이십칠일 그현정가격의 지시와 그에 대한 가격의 시세를 도당국에 제출하여잇는 여러가지 사실을 알리기로 되어잇서 주목된다 그와 동시에 오는 오원사실구 전원리가 된다고한다

商工組合聯合會結成

【元山】 상공업의 통제와 개선

肝油價格
廿一日에指示申請

【咸南支社發】 가격의 부조로 입반자량의 라한원을 개최하기로 되엇다한다.

小作委員會
大德郡에서開催

【忠南支社發】 대덕군에서는 오는이십팔일 오전열시부터 대전 공회당에서 관내각면사무담임자 주재소주임 수리조합이사 금융조합이사등의 오십명을 소집하여 소작위원회를 개최할터이라한다

清州邑面長會議

【忠北支社發】 청주군당국에서는 지난 이십일오전아홉시부터 군청회의실에서 현외회를 개최하고 국민정신총동원사무에 관하여 협의하엿다한다

定員百名募集에
志願者는三百五十名
好壽敦高女도三倍半의競爭

【開城】 개성에서 유일한여자중학교인 호수돈고등여학교 (好壽敦高等女學校) 에서는 지난이십일로 입학지원자모집을 마감하엿는데 백명모집에 지원자수는 삼백오십명(府內二百二十名 地方一百三十名) 이나되어 삼대일의 경쟁률을 초월한바잇다 시험날짜는 오는이십팔일부터 삼월삼일까지인바 이곳역시 입학시험의 단련전을 일으켜야될것인데 소녀들의 가슴을 두근대게하는바잇다

封鎖에서解放에
江華對延白等地航路도漸復舊

【江華】 지난 십오일 시험운전을 처음하여 보앗스나 어세인 유빙이 퇴각치안코 월곶(月串) 방면해안에 철옹성을 이루고잇서 허행을 하엿던바 요사이연일 일기가순조로워 어세유빙도 차차 충퇴각을 개시하고 잇스므로 이십이일에는 황해도연백(延白)과 개풍군영정포(領井浦)와 교동(喬桐)서도(西島)방면의 취항이 개시되리라고 하는바 파연 오늘교통이 자유롭게된다면 사십여일간봉쇄되엇던 도민에게여간한기쁨이아닐것이다

【江華】 지난 십오일 (海方勝吉)씨는 십사일부로 부팔경보의 경작면적을 회장하여 이백만근을 목표로 유지면재배 보급을 철저히장려하기로하고지금부터 활약중이라고한다

雄基郵便局長更迭

【雄基】 웅기우편국장 해방승길

棉作增産獎勵

【槐山】 현하전시체제하에잇서면화는 더욱중요성을 가함으로되괴산군농회에서는 재작년에는 직부면적일천삼백오십삼정보에 백만근을 돌파하엿스나 작년에는 감소되엇스므로 금년도에는 유배정보를 증가하여 이천이 백육십

新人歌手選拔大會
廿四日밤・仁川에서開催
本報讀者는五十錢으로割引優待

【仁川】 기보한바 전선적인가수동우회(全鮮新人歌手同友會)주최인 신인가수 선발대회는 오는이십사일 오후일곱시부터 본사인천지국후원으로 인천공회당에서열기로되엇다 동대회는 청우국민으로서의 예술보국(藝術報國)의 일익이될뿐아니라 조선반도의자연풍치 를발휘할수잇는 예술적천재를배양하는대대적 방침아래전선각지를 예선(豫選)또는 결선(決選)장소로 정하고그지정지를순회중인데 오는이십사일은상기와가치 인천에서 막을열게되엇스므로 경인지방을 중심으로외라각지에서 시청자가 답지하여벌써 수십명에 달하엿다당일밤대회는 미증유의대성황을 예기한다하며 본사인천지국으로서는 이기회에 독자제위에게 할인권을 배부하기로되엇는데 입장료금 팔십전을 오십전으로할인하기로되엇다

交通은復舊되엇스나
江華行貨物積滯
車輛不足과道路工事로

【江華】 오래동안 봉쇄되엇다가해방된 강화도는 인천―강화간에왕래가 갑자기빈번하여 강화갑곳(甲串)부두에는 화물이 산적해잇것만 근일 한해공사로인하여 도로가 통행할수업고 차량의부족으로 물화를 완전히배급치못하여 그럼으로 보고도 못쓰는 곤궁이 강화주민에게 요사히 한고등꺼리가 되어잇다

海路米移出者
現場에서檢擧

【咸南支社發】 기보 쌀을륙로로 도외로 내어갈수가업서 배로내가다는것은 기보하엿거니와 파연며칠전 성진읍(城津)의 홍모(洪某)라는 본래철도수송에 협이 만흔사람이 한회차를여해짓(汝海津)으로실고서 함북에보내다가 발각되엇다 그는철도의

뭇구리다니는
教育바든女性

【江華】 강화도는 경제적으로혜택을받고 잇는반면 부녀층에서는 너무나 한가함이 원인인지 최근 구정초를당하여 예년에보지못할만치 무당과 판수집에드러다니는 부녀가 만허저서 파연 시대에 역행하는것으로 일반식자층에서는 우려하여 마지안는다 더욱이나 한심한일은새교육을바더서 훌륭한 교양이잇는녀자들도 만타고하는바 시국이 시국이라 소위 농촌진흥운동에 한조목으로 미신타파운동이 그간에 상당한 선전내지실시가 잇섯슴 것임에도 불고하고 이가튼시대에 뒤떠러진행사

龍興江發電을期必
咸南道에서實現에邁進키로

【咸南支社發】 전원을찻기에 애쓰고잇는 함남도에서는 새전원을차자서 발전하는것을 주로하여 그발전으로인하여 홍수한해의방지를할수잇스며 도하천개수도된다는 일석사조의묘안 방침을 세우기로되어 일반의주목을 끌고잇다
즉발전소를 설치하여서 저수지(貯水池)를 만들면은 그것으로서 발전할뿐아니라 이방수(放水)로는 한해의 염려가업서는 판개수를 대일수잇스며 (실례는 함흥평야)또 그저수지로서 상류(上流)부분의물은 용의하게 조절되니홍수를 인위적으로 막게된다
이뿐아니라 큰강물을 조절의계되므로 하천개수의 공작도 국히용의하게도 한리적으로 할수잇다는것으로서 일석사조의소중대로서 도시사가직접 그발전을 총독부에 요청하기로되엇다
그리고 이외에도 이 저수지를 이용하여서 철도를 부설하면 수로(水路)를 이용할수 잇스므로 철도부설문제도 용의히 해결될수 잇다고하는것으로 써 금후의 동국사업은 발전에 중점을두고 여러문제를 한거번에 해결할터이라고한다

006512

利原鐵山配給所
全部燒失

【端川】 지난이십일밤 밤한시오십분에 리원군면 창흥리의 원철산 주식회사 물품배급소에 불이낫는데 수천원의손으로 요행이쌀 목재철물세창고만는 남겨노코 그외는전소되엿다는바출화원인과 손해액은 방금조사중이라더라

思購清津支部서
國語普及運動

【咸北支社發】 사상보국연맹청진지부에서는 황기이천육백년기렴사업으로 기관지발행과아울러 무산계급의국어보급운동을위하여 동연맹안에 국어강습소를 상설하기로되여 지금그수속을 하는중이다 느저도사월까지에는 강습을개시하게될모양이다

地方人事

◆洪在龍氏(江華郡廳勸業係長)社務를 帶하고上京

優良講義錄推獎
조흔講義錄으로速히立身成功하라

自宅獨習 一年에中學卒業
最新 中學講義錄
日本第一
어디보다도 會費가싸다
어느것보다도 알기쉽다
무엇보다도 卒業이速하다
小學卒業後家庭에서 一個年에 中學全科를 修了하는 最新式講義
見本과規則書는申込次第進呈
大日本通信中學校
東京市牛込區合町

內容見本進呈
巡査受驗講義錄
巡査만큼 愉快한職務는 업다
見本과規則書는申込次第進呈
東京市牛込區合町 日本警務教育會

藥劑師와가튼藥種商
藥種商受驗講義錄
日本藥種商教育會

鐵道員新規大募集
鐵道受驗講義錄
日本鐵道教育會

나도되고시픈運轉手!
自動車受驗講義錄
日本自動車教育會

今也陸海軍人時代!
陸海軍人講義錄
東京市牛込區合町 日本軍事教育會

一番キク やせる藥
버려두지못할 肥大症
누구던지 너머살이만흐면 보기 사나웁도다
本藥은 부작용이업고 確實히 效果가 잇는 藥이올시다
全藥店에 잇습니다 東京市牛込區若宮町七 進文館에 申込하시요

一番キク 毛はへ藥
괴롭고 슬픈 無毛症
禿頭病
世上에는 毛生藥도 만흐나 確實히 效力잇는 藥은 이것
東京市牛込區若宮町七 進文館

效力第一
毛深い方へ
男女不問 얼굴 목 팔 其他 몸에 잇는 털이 만하 困難한분
代金引換
東京市牛込區若宮町七番 進文館藥品部

小兒의설사와消化不良에
ベービー散 베비산
製造發賣元 京城株式會社 新井藥房
北鮮代理店 清津株式會社 清津新井藥房

強性強精藥
早漏
淋疾梅毒藥

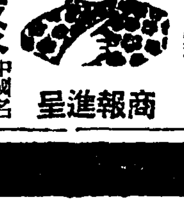

無效返金
五積六聚
商報進呈
간질
문둥病
滿蒙特產物商會

急告! 朝鮮農家 麻種分配機關
山東農園麻種部
安東縣 驛 市街

健康과 安產에 綜合的榮養強壯劑
ビタゾート
비다소-도
強한 兒를 生하는 母体를 作함
弱한 小兒를 強하게 함
產前・產後와 病後에
結核과 貧血에
胃腸榮養에
推奬 大阪帝國大學醫學博士 內野 …
비타민B・酵母
카루숌・鐵・燐
其他人體에 업서서는 안될榮養素를包含하야 一劑로서 數劑의 效果를내는綜合的製劑이므로 右의症狀에는 勿論 男女老幼를 不問하고 常時本劑를運用하면虛弱體質을強健體로만드는 가장合理的인榮養強壯劑입니다
適應症 乳兒脚氣・佝僂病 妊娠脚氣・發育不全 妊娠惡阻・小兒消化不良 乳汁分泌不足・姙娠 食慾不振・虛弱 貧血症・粘便 腺病質・胃腸障害
包裝 二五○錠 (一・五○) 五○○錠 (二・五○) 一○○○錠 (四・五○) 二○○○錠 (八・○○) 粉末도有함
・全國有名藥店에有함 ・說明書見本進呈
大阪市東區道修町 丸石製藥株式會社

國策第一線! 體位向上과 多產하야 強育하라

本社直通
廣告部 電本局 四三○八一
販賣部 電本局 六三○三○番

現代의 教養잇는 女性에게 보내는 確實한 養毛料!
손질을잘한머리는 당신을더욱어여쁘게보인다!
손질하실때는 惡臭업는 한동백기름代身에 毛根의 榮養을 북도아주는「요우모로닉구」를 잇지마시기 바랍니다.
「요우모로닉구」를 常用하시면 毛髮과 頭皮의 눈에보이지안는 細菌을죽이어 其外비듬과 脫毛를防止하야 머리에生々한潤을줍니다.
◎病後、產後의 甚한脫毛를 防止하며
◎薄毛를 迅速하게 恢復식힘니다
◎거칠은頭髮을 말숙하게淨化하며
뿌린後 언제까지든지남는 꿈과같은 香薰은 그대의全身에 감도러 氣品을 高尙하게 함니다.
ヨウモトニック 요우모로닉구
京城을비롯하야全鮮著名의百貨店 藥店・化粧品店에잇습니다 (定價 1圓45錢 2圓45錢 6圓30錢 各種잇음)
製造發賣 三共株式會社
總販賣元・東京室町 泰昌製藥株式會社

長篇小說

사랑의水族館 【156】

金南天 作
鄭玄雄 畫

붉은水族館에서(七)

경히는 그러케 말해 버리고는 제의 말에 제가 격하여서 흥분이 얼굴에까지 솟처 올오는것을 느끼고잇다。그러나 제의 흥분된 상태를 남에게 보이는것이 부끄러운듯이 어엽고 나슬 외면하고 가만히 심장의 동계를 헤이듯 하엿다。

현순이는 오히려 침착하게 경히의 말을 들을수가 잇섯다。예상햇던것처럼 경히가 저와 광호와의 관계를 의심하고 잇는것이다。——그래서 그는 나직히 이러케 말하엿다。

「경히씨는 저와 광호씨의 관게에 대해서 오해를 하십니다。아까두 잠깐 엿주엇지만 내의 형되는 양자라는분 말슴이애요 그이가 부끄러운 말슴이자만 생활문제때문에 어느 빠—에 나가 잇섯서요。아마 그런 관계로 알으셧겟지만 그 영자언니와 광호씨의 백새로 지난 에롬에 돌아가신 분파 잠시동안 동거생활을 한적이 잇섯습니다。그분은 예술을 사상운동도하고 그런분인 모양인데 그뒤 신념파 건강을 동시에 일허버려서 돌아가시게、정의생활이나 정신가튼것은 아주 말이 아니엇습니다。제가 광호씨를 처음으로 어엇은 그어 장례때 회장장에서 였습니다 그때 잠깐 인사를 엿줍고는 전연 눈으는 넓이 처음이엇서요。그날 제가 명파에서기대리는 경히씨에게、오래간만에 그리운 친구를 맛낫다고 한것이 알고보니 김광호씨엇다고、그것을 가지고 광호씨의 관계를 의심하려·드는건 너무 단순하지 안흐서요?」

제가 혼자서 광호를 사모하엿다는것——그것은 결국 자기 혼자서 한일이오、자기외에 아무러한 영향도 끼쳣어 아니라고 생각하여서、현순이는 꼿꼿내 그것만은 고백할 필요를 느끼지 안는다。

「현순씬 아무것도 모릅니다。아닌게 아니라 내가 현순씨와 광호씨의 관계에 대해서도 오해를 가젓던것만은 사실이어요。그러나 단순히 그것만을 가지고 그런 오해를 품게 되엇던건 아닙니다。김광호씨와 현순씨의 관계는 어무것두 아닌지 몰으나 제가 바든 타격은 결코 그런것만은 아니엿서요。그것때문에 꿈엿히 현순씨에 까지 오해를 품엇던건 미안하게 되엇습니다。그러나 광호씨는 제에겐 너무 심하섯서요。」

「글세、내용이 어떠케될 몰라서 말슴 올리기는 거북하지만 내에 대한 경호씨의 광연히 오해하고 계시지는 안허요?그이에게 어데애서 만따이라도 해 보셧서요?」

경히는 난색이 저웁히 뜨려하게 잠깐이서 가만히 머리를 뒤흔든다。

「그럼 그이와는 한번 보지도 안햇읍니까?」

현순이는 뻔뻔하듯이 날카롭게 뭇는다。

「그이가 만주로 떠나기 바로 전에 안 일이라 맛날 새언들 잇섯서아죠。」

현순이는 자기 말을 끄친다。그에게는 화원히 어떤 오해가 이경히와 김광호의 새에 끼어 잇다는것을 느끼는 것이엇스나 그러라고 사건의 내용을 털어보할수는 업는 일이엇다。

「사사로운 일에 참견하는것 갓지만 경히씨께서 그것을 안 날짜와 광호씨께서 만주로떠나게 된 날짜가 일치하는것파 광호씨가 만주로 가게된것이 어떤 관계에 빠젓다는것과、그 계책에 신일성이가 든 악질의 인물이 끼엇다는것을 냉정히 생각하서서、경히씨가 알아 들엇다는 사실의 내용과 그것을 전달한 분의 인정이나 연정을 다시말 공평히 따저서 생각하시기 바랍니다。나의 보기에 정광호라는 분은 결코 인격이나 소행가운데 실수가 잇슬분이 아닙니다。돌아가신 그이의 백씨도、그것은 늘 말햇읍니다。냉정한것、지나치게 침착한것이 기술가의 일은 되겟으나 내의 열정에 비하면 그것이 결점이면서 또한 장점이라고。언제나 그러케 주장의 말슴을 하섯서요。그건 어쩌면 남의 말만 듯고、한편 떤매해서 단지와 담판도 아무것도 업시 일방적으로 일을 처리하시는건 어경히씨 답지도 안흔 경솔한 행동입니다。어더드른 말속에 내에 대해서 거지섯는것 처럼 오해가 아니라고 누가 보증하겟서요。중상이 아니라고 누가 보장하겟서요?벌서 신일성이가 몬약질의 인물이 판게해다는건만 보아도 정작이가지안하요?」

경히에 대한 우정과 광호에대한 애정을 위해서 마지막의정성을 기우리고 외로히 몸이오는 강현순의 눈에서는 눈물이 끄렷렷을 물랏다。

映△畫△展△覽△會 ——三月下旬三中井에서開催——

『키네마旬報』(旬報)사의 기념사업인 영화전람회(映畫展覽會)개최에 대하여는 이미 보도한 바와가치 경성에잇는 배급조합(配給組合)흥행협회(興行協會)영화인협회(映畫人協會)등 세단체를 중심으로 여러가지 협의가 계속되어오던바 드디어 총독부 검열당국의 주최아래에 오는삼월하순경에 시내삼중정(三中井)백화점 『갸라리—』에서 대대적으로 영화전람회를 개최하기로 되어 전기세단체의 대표를비롯하여 기타 언론기관의 명사람등으로 준비위원이 조직되어방금구체적으로 준비를재촉하고잇다한다。

오다라 二十三日(金)

- ▲午前七時五〇分 家庭講座
- ▲同七時五一分(東) 라디오體操
- ▲同一〇時三〇分 婦人講座 料理 「…」
- 日用品時報
- ▲正午(東)時報 오늘의 …
- ▲午後零時五分 管絃樂(레코—드)
- ▲同零時三〇分 뉴—스
- ▲同一時一五分 家庭講座 「어린이의幼稚園」
- ▲同四時 뉴—스
- ▲同六時 이야기 大愚
- ▲同六時二五分 어린이新聞
- ▲同六時三〇分(東) 講演 「朝鮮女流詩人」 張○○
- ▲同七時 뉴—스 天氣豫報
- ▲同七時三〇分 時事解說 「近東의危機」 高永煥
- ▲同八時(東) 피아노獨奏 奏鳴曲 A長調 作品二 第二 베—토—벤作曲 第一樂章 알레그로 비바—체 第二樂章 라르고 아파시오나—토 第三樂章 스케르초—알레그레토 第四樂章 론도—그라치오—소 獨奏
- ▲同八時四〇分 野談 「공보莊元選定」 申鼎言
- ▲同九時 歌謠
- ▲同九時二〇分 뉴—스解說
- ▲同九時四〇分(東) 時報 뉴—스 氣象通報 라디오에모 明日編
- ▲同一〇時 地方으로보내는뉴—스
- ▲同一〇時一〇分 初步國語講座(二二) 宋今璇

映畫片信

▲이십세기 『폭스』의금년도초특작으로서 『아메리칸』의 철도건설사에서 취재한 『스페—클영화 「웨스턴、유니온」』은 금년가을에 발표할예정인바 어미 준비를서

徐光霽監督四月頃歸鄉 작년 십이월에 동경으로 건너가서 방금 동보(東寶)『스타디오』에서 연구를 착코잇는 감독 서광제(徐光霽)씨는 오는 사월경에 귀향하여 귀향새 일회작품을 착수 하리라한다 (사진은東寶의徐光霽監督)

連續野談 遐方賤妓 ⑪

申鼎言

노재상어 똑바게 심장원의 우는것을보고 크게어상히 생각하여 심장원을향하여

「자네가 웬일로 별안간 낙루를하는가?。」

하는말로서 우는까닭을 물엇다。

심장원이 대단계면쩍은기색으로서

「매우 황송합니다。여주안상을보오매 소감되는일이 잇사와 부지중 눈물까지 흘리게되엇습니다。」

하고 그제서야 크게 쉠수한것을 뉘우첫다。

노재상이 심장원의 대답에 또한 어상하게 생각이 되어

「아니、어승상을 보고 별안간 소감되는것은 무어이며 그러케 나루까지하게된 소감은 어떤 소감이란 말인가?。」

「예、황송합니다。이 술상을 뵈오니 상을 봇것이라는지 그음식솜씨가 시생(侍生)이 방금달리 찾는 어떤여자의 솜씨와방불하와 감히 존장대감아래서 방자한 행동이 나오게된것입니다。」

「아니 자네가 널리찻는 여자라니 그여자는 웬여자인가?。」

「예、황송합니다마는 시생이 방금 찻는 여자는 금산기생 일타홍이올시다。」

「일타홍?。」

「예!。」

「그래 일타홍을 어째서 찻는다말인가?。」

노재상은 심장원이 일타홍을 찻는 까닭을 물엇다。

심장원은 노재상이 뭇는말에얼른 대답하기를 주저하다가

「존장대감께서 물으시는데 어찌 기망하오리까 전후 사실을 다여쭙겟습니다。」

하고 일타홍을 지관사에서 만나게된뒤 일타홍으로 말미아마 공부를 시작하엿어며 노씨가에 장가를들게된것과 장가를든뒤로 다시 공부하기가 실흐증이 낫던것이며 그로 인하여 일타홍이가 집을 떠낫던것이며 일타홍이가 집을 떠난뒤 일타홍을 다시 만나기 위하여 진드에 내려자 노정승의 적소에서 오면간 쏠칠주야하고 공부하던것이며 다행히 파거에 장원이 되엇스므로 일타홍이가 남기고 간 말대로 차자오기를 기달리는중 똑바게 그술상의상배와 음식솜씨가 꼭 일타홍의 생각이 송씨와 방불하므로 일타홍의 더욱 간절해저서 필경은 눈물까지 흘리게된 전후사실을 하나도빼지안코 자서히 설명하엿다。

노재상이 심장원의 설명를들어가는중 매우 의아한 빛을 띄우고 듯다가 심장원이 말끄틀마칭을 따라 더욱 의에한 기색을 띄우며

「일타홍이가 하방천기로서 매우 기특한일일세。그런데자네 말을 자서히듯고 나니 홀연 의아한 일이 잇네。」

「황송합니다。무엇이 의아하십니까?。」

「자네가 말하는 일타홍의모습이 거의 내딸파 방불하게 들리므로 그것이 의아하게 생각이 되네。」

「아니 존장대감께서는 따님이업스신줄로 아앗는데 웬따님이십니까?。」

「응 충간에 딸 하나이 생기엇지。」

「그러시면 외방에 계실때 나으신 따님을 느케야 찻자오섯습니까?。」

「그런 딸도 아닐세。」

「그러시다면 어찌되신 따님이신지 시생도 도송가에 매우 의아스럽습니다。」

「그러켓지。그 내력을 자세이말해 줌세。」

하고 노재상은 잠깐 말끄틀 멈추엇다。

심장원은 일층 궁금한 생각이잇는중 노재상이 말끄틀 멈추는것이 퍽어니 안타깝엿다。

노재상이 다시 말을 꺼내되

「지금부터 오면전 어느날 가튼 젊은여자 하나이차자와서 의지할곳이업서 몸을 의탁코저 차자왓스니 부엌일이라도 동동거리며달라고 청하는데 외화도목하러니와 그정상도 가긍하거로 가치 지내기를 허락하고 지내보니 사람이 빼령배려하고만 아니라 의복음식에 빼려것에업서 그래 할비아저로 부리기는 아깝지에 제의행력이어떠것을 물을것어서 부녀지의를매저가지고、오늘까지 저내오는데 한편으로 염예맛는음식을 먹게되고 자식업는 내가 아버지소리를들게되것어 모두 그딸을엇게된 까닭일세 그런데 자네자말하는 일타홍의모습어、변수양딸파갓고 또는 내딸이처자온때가 오면전이니 모두어상하이그려。자—그러니 내딸을 자네가 생면한들어떠캣나。직우자 자네에게 뵈어줄터이니 분간해보게。」

하고 노재상은 즉시 연으로 들어가 그딸을 데리고 나오게되엇다。(續)

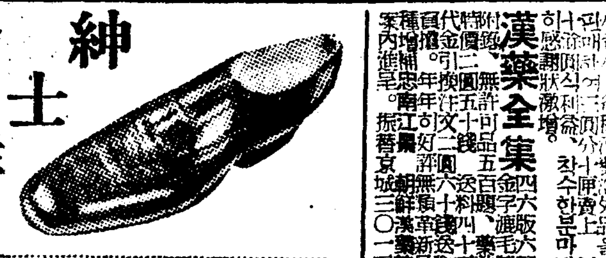

紳士 洋靴 男女 校

平安製革社洋靴部 平壤府大東門町 電話七十八番

型錄請求次第無代進呈

漢藥全集

科學日本의자랑 キボリンミシン

キボリンミシン은從來國產品의諸缺點을改善硏究하여創製한實로外國品을凌駕하는純國產의最高級品입니다。

◇……◇

キボリンミシン은堅固無比無音輕快와함께多量生產、工場經濟의合理化에依하여驚異的廉價인것도자랑입니다。

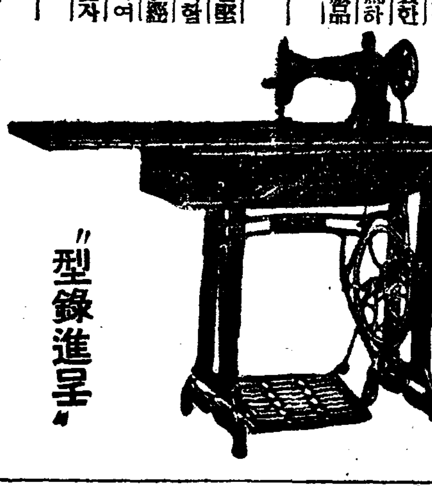

"型錄進呈"

在庫豊富

キボリンミシン製作發賣元 平壤府南門通 天一ミシン商會 振替平壤一二五五番

地方特約店募集 希望者는二十錢切手添付請求하면規定書進呈

不老長壽·強精回春·更少年藥 百補龍 京城堅志町 百補龍會社

기침·百日咳·감기·氣管支에 セキにコデス (散·錠·시롭)

最新의鎮咳藥「コデス」는効力主義로놀랄만한賣上高를나타내고잇습니다。완강한기침에한번시험해보십시오 小兒用으로맛잇게맨든「시롭劑」는 먹이기쉽고신속한効力으로評判입니다

推奬 岡西醫學博士 渡邊醫學博士

半價 廿錢부터

合資會社 笹岡省三藥房

美미 活활 石비 鹼누

朝鮮殖産銀行

本社京城賣販所 電本②一五九七

專賣特許 ゼオラ 藥用歯磨

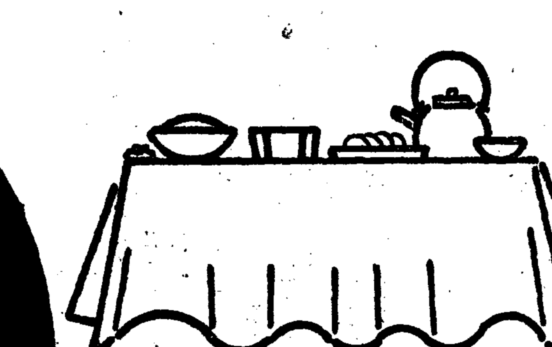

밥상우의食物은

잘십어서 하나도남기지안코먹업시다……虫歯、歯槽膿漏가엇스면 咀嚼力이 不充分하여서 飮食이살로가지안습니다 제오라를每日쓰시면 絶對로虫歯와歯槽濃漏의念慮가업고 咀嚼力도强해저서 榮養이向上됩니다

在來品에比類가업는 제오라의特長

제오라의主劑는 世界唯一인『제오라이트』로서 置換作用으로 歯石을없에고 強力한吸着作用으로 歯垢와病菌을 吸着殺滅식히며 또이二重作用으로 虫歯、歯槽膿漏를 完全히防止하여 산듯한氣分을 늣기게합니다

使用量在來品의半量!

歯槽膿漏와咀嚼力低下의原因인歯石은제오라以外의在來品으로는絶對無効

發賣元 ◎ミツワ石鹼本舗藥品部 J-36

陸海軍御用藥

一人一劑 必要한征露丸

注意 征露丸은全國有名藥店百貨店藥品部에서發賣하는以外에는어데서고팔지안습니다 外交員을使用하여팔러다니는일은업사오니 惡性의不正商人에게속지안토록注意해주십시요。

本舗 中島佐一藥房 大阪市天王寺區下寺町四丁目

大陸劇場

19日より23日間上映時間表

ニュース	11·00	2·56	7·00
波濤	11·13	3·09	7·13
春雷	12·57	4·53	8·57

…(次週上映)…宵待草 ·或ル女ノ日記·ステラダラス

本町三丁目 京劇

廿二日ヨリ上映番組 新興全部の二大豪華篇 新興東京超特作 崇高の愛涙と感激の悲戀 戰時日本女性版 出征兵士を送る歌 愛人の誓ひ 新興京都特作 市川右太衛門必死篇 近藤勇

第一回 十一時 第二回 一時 第三回 四時 第四回 七時 大衆席三〇錢

松竹映畫 明治座

19日より25日間上映時間表

背信	10·45		
ニュース	12·19	3·29	6·45
春の旋風	12·38	3·48	7·04
背信	1·55	5·03	8·14

日活映画 黄金座

二月二十一日ヨリ二十七日マデ

僕は何處へ行く	11·20	2·50	6·30
豪快三浪士	12·05	3·30	7·45
ニュース	1·10	4·40	8·20
大學の顏役	1·20	4·50	8·30

午前中入場者30セン均一

若草劇場

2月19日よりの上映時間表

多甚古村	11·35	3·10	6·50	
朝鮮樂劇團	12·45	4·20	8·00	
ニュース	1·30	5·25	9·05	
お轉婆社長	10·30	2·00	5·35	9·15

入場料七拾錢均一 (學割)

桃花劇場

二月二十日—二十二日 全前無比豪華プロ 「見逃すな」 一時七時始映時別料金 階上卅錢階下廿錢均一

メトロ社超特作 地球を駆ける男 監督 ジャック・コンウエイ 主演 クラーク・ゲーブル マーナ・ロイ

松竹大船超特作 日本人 前篇 監督 島津保次郎 主演 上原謙 佐分利信 桑野通子

タルマッヂプロ特作 タルマッヂ冒險 主演 リチャード・タルマッヂ

次週—ボルガの歌姫 日本人後篇

新富座

二月二十日—二十二日 毎日晝夜二回 一時七時始映 大衆料金 階上卅錢階下廿錢

松竹大船全前特作 日本人 後篇 監督 島津保次郎 主演 上原謙 佐分利 桑野

メトロ社超特作 ボルガの歌姫 監督 ロバート・Z・レオナード 主演 ネルソン・エディ ジャネット・マクドナルド

全勝キネマ社超特作 初草鞋愛憎峠 主演 松本榮三郎

東洋劇場

劇團豪華舞臺 特別公演 十八日밤부터

悲劇 長恨歌 三幕五場

宋影 作 上陸一步

傳記劇 金玉均傳

東洋劇場 電話光二一四四·二九五

優美館

二月二十一日より公開 劇研座第一回超特作 愛戀頌

獨プレセンス超特作 タンネンベルグ大會戰 カール・ケルナー 主演

新興キネマ超大作 鐵窓の應召兵 植村謙二郎 淡島みどり 主演

事變ニュース

第一劇場

玉樓夢 興甫傳